

## MEMORIU DE PREZENTARE

I. Denumirea proiectului: **“CONSTRUIRE HOTEL P+2E SI IMPREJMUIRE TEREN”**

II. Titular:

- numele: **ALIN SI ALE FORTE SRL prin administrator IFRIM ALIN**

- adresa poștală: Jud Constanta, Oras Navodari, Str Pescarusului nr 2, Bl CP1, Sc. D, ap.64

- numărul de telefon: 0764074953

- numele persoanelor de contact: IFRIM ALIN – IFRIM ANA-ALEXANDRA

III. Descrierea caracteristicilor fizice ale întregului proiect:

a) un rezumat al proiectului:

Se propune realizarea unui hotel cu regim de inaltime P+2E .

Construcția va fi compusă funcțional în felul următor:

- La parter – 3 camere cu bai proprii, receptie ,bucatarie ,restaurant , grupuri sanitare , spatii depozitare,casa scarii. Suprafata construita =250mp;
- Etaj 1 si 2 - 8 camere cu bai proprii , hol+casa scarii+balcoane; Suprafata construita = 250mp + balcoane

Imobilul va avea in total 19 camere.

Terenul studiat va fi împrejmuit și amenajat.

Se vor asigura 6 locuri de parcare auto în incinta proprietatii.

Se va realiza o structură din cadre din beton armat. Fundația va fi tip talpi continue dn beton armat.

Închiderile exterioare vor fi de 25 cm grosime și se vor executa din zidărie de BCA placata la exterior cu polistiren de 5 cm grosime. Placile de peste parter si etaje se vor realiza din beton armat.

Acoperișul peste etajul 2 va fi de tip terasa necirculabila .

Proiectul a fost întocmit conform temei date de către Beneficiarul investiției și în conformitate cu legislația și normele tehnice în vigoare la data întocmirii prezenței documentației.

**b) justificarea necesității proiectului:**

Construirea acestui imobil este justificata avand in vedere ca amplasamentul se afla intr-o zona destinata constructiilor de locuinte,spatii comerciale, conform PUZ "Litoral Mamaia Nord" cu functiuni pentru locuire si turism.

De asemenea dezvoltarea turistica a Orasului și marirea capacitatii spatiilor pentru cazare si alimentatie publica, in perioada sezonului estival. În mod indirect, proiectul va avea impact asupra dezvoltarii mediului de afaceri local, dar si comunitatii locale, cointeresate in dezvoltarea economica a Orasului Navodari.

Prin prezentul proiect se doreste construirea imobilului cu functiunea de hotel.

**c) valoarea investiției: 1.749.150 LEI**

**d) perioada de implementare propusă: 24 de luni de la obtinerea autorizatiei de construire.**

**e) planșe reprezentând limitele amplasamentului proiectului, inclusiv orice suprafață de teren solicitată pentru a fi folosită temporar (planuri de situație și amplasamente):**

Terenul se afla in Jud Constanta, Oras Navodari, Str. B1 nr 27, lot 5/3 si este identificat cu nr cadastral 103066 intabulat in cartea funciara nr 103066.

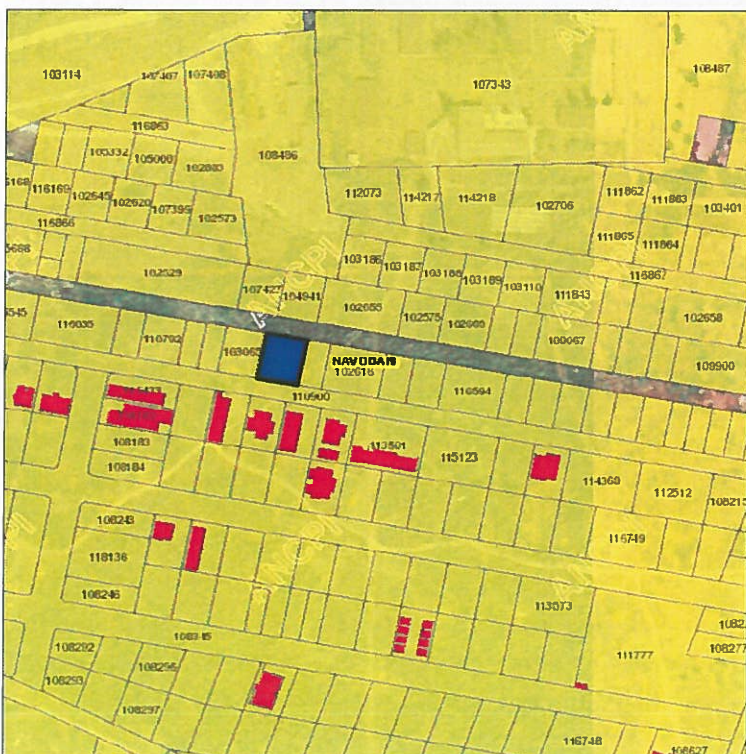

Terenul in suprafata de 500mp ( in acte ) si 500mp (din masuratori) are urmatoarele vecinatati :

- NORD :Lot 13- Drum de acces.
- SUD :Teren proprietate Oras Navodari
- EST : Lot 76
- VEST : Lot 5/2

Terenul este situat in localitatea Navodari, Jud. Constanta si este proprietatea lui IFRIM ALIN SI IFRIM ANA-ALEXANDRA ,cu drept de superficie pentru SC ALIN SI ALE FORTE SRL ,dobandit prin Contract vanzare-cumparare nr.1682/28.08.2018 avand Cartea Funciara Nr. 103066.

Folosirea actuala a terenului este: teren liber de constructii.

Nr. locuri de parcare asigurate pe in interiorul proprietatii - 6 locuri de parcare.

Este obligatoriu amenajarea de spatii plantate cu rol decorative si de protectie de minim 10% din totalul suprafetei de teren. Suprafata spatii verzi propuse 100 mp ( 20% din suprafata terenului)

Suprafata teren acte = 500,00m<sup>2</sup>

Suprafata teren masuratori = 500,00 m<sup>2</sup>

Suprafata constr.existent = 0

Regim de inaltime propus – P+2E

Hmax = 12 m de la cota CTA

Nr. locuri de parcare asigurate pe lot - 6 locuri de parcare

Suprafata construita propusa - Scp = 250 m<sup>2</sup>

Suprafata desfasurata propusa - Sdp = 750 m<sup>2</sup>

P.O.T. existent = 0.00%

P.O.T. propus= 50%

C.U.T. existent= 0.000

C.U.T. propus= 1.50

**f)** o descriere a caracteristicilor fizice ale întregului proiect, formele fizice ale proiectului (planuri, clădiri, alte structuri, materiale de construcție și altele).

Se prezintă elementele specifice caracteristice proiectului propus:

- profilul și capacitățile de producție:

Investitia va fi realizata pe persoana juridica si are ca obiectiv construirea si ulterior exploatarea cladirii sub functiunea de hotel.

- descrierea instalației și a fluxurilor tehnologice existente pe amplasament (după caz);

Nu este cazul.

- descrierea proceselor de producție ale proiectului propus, în funcție de specificul investiției, produse și subproduse obținute, mărimea, capacitatea:

Pentru destinația proiectului propus nu există procese de producție în cadrul exploatării imobilului rezultat. Doar pentru construirea obiectivului propus, procesele de producție sunt cele obișnuite pentru realizarea unei construcții ce constau în lucrări pentru realizarea de cofraje pentru structura de beton armat, montaje de armatură, lucrări de zidărie și lucrări de finisaje.

- materiile prime, energia și combustibilii utilizați, cu modul de asigurare a acestora:

La realizarea lucrărilor se utilizează numai materiale agrementate conform Reglementărilor naționale în vigoare, precum și legislația și standardele naționale armonizate cu legislația UE.

- racordarea la rețelele utilitare existente în zonă:

Imobilul va dispune de instalații de apă, canalizare, curent electric și gaze, urmînd a se bransa la rețelele existente în zonă.

Alimentarea cu apă- Imobilul va fi dotat cu obiecte sanitare: lavoare, cazi de dus, grupuri sanitare, spalatoare vase și vesela, consumatoare de apă potabilă.

Pentru alimentarea cu apă se propune un bransament care va deservi tot imobilul. Dacă parametri de debit și presiune nu vor fi atinși prin acest bransament se va monta o stație de ridicare a presiunii sau a debitului (hidrofor).

Evacuarea apelor uzate – Apele menajere se vor colecta în rețeaua existentă de canalizare.

Soluțiile de racordare a noilor construcții la utilități vor face obiectul unui proiect separat care se va întocmi la cererea beneficiarului, de către firme agrementate de detinatorii de rețele și vor respecta condițiile impuse de aceștia și de legislația în vigoare.

- descrierea lucrărilor de refacere a amplasamentului în zona afectată de execuția investiției:

Refacerea amplasamentului după construire se va realiza conform proiectului tehnic de execuție iar suprafețele de teren ramase libere se vor amenaja și întreține ca spații verzi.

- căi noi de acces sau schimbări ale celor existente:

Se vor folosi caile de acces existente –lot 13 drum de acces.

Circulația autovehiculelor se face pe strada B1, iar cea pietonală pe trotuarele aferente.

Accesele auto se vor realiza din strada B1, iar cea pietonală pe trotuarele aferente. Parcarea autovehiculelor se admite numai în interiorul parcelei. Parcajele auto au fost introduse în interiorul proprietății.

- resursele naturale folosite în construcție și funcționare:

Nu se folosesc resurse naturale în faza de construcție sau de funcționare.

- metode folosite în construcție/demolare:

Se vor folosi metodele de construcție acceptate conform standardelor.

Se va realiza o structură din cadre din beton armat. Fundația va fi tip talpi continue din beton armat.

Închiderile exterioare vor fi de 25 cm grosime și se vor executa din zidărie de BCA placată la exterior cu polistiren de 5 cm grosime. Placile de peste parter și etaje se vor realiza din beton armat.

Acoperișul peste etajul 2 va fi de tip terasă necirculabilă.

După ridicarea construcției la stadiul "gri" se vor executa finisajele exterioare și interioare conform proiect autorizat. Pentru demolare nu este cazul în proiectul propus.

- planul de execuție, cuprinzând faza de construcție, punerea în funcțiune, exploatare, refacere și folosire ulterioară:

Executarea/realizarea construcției până la punerea în funcțiune va fi cuprinsă în intervalul de timp 36 luni conform Autorizației de Construire (după emitere). Termenul de dare în folosință este strâns legat de parcurgerea etapelor de reglementare a investiției cât și de influența factorilor caracteristici din perioada derulării propriu-zise a lucrărilor (intemperii, lucrări neprevăzute, etc.). Durata lucrărilor este preconizată pentru 36 de luni.

- relația cu alte proiecte existente sau planificate:

Construcția propusă se încadrează în prevederile impuse prin Planul Urbanistic Zonal "Litoral Mamaia Nord" cu funcțiuni pentru locuire și turism (mixta), comert cu amănuntul specific turismului sezonier, parcaje și zone de aprovizionare, zone plantate tip scuar sau plantații de aliniament, pentru agrement și sport, case de vacanță cu



locuire nepermanenta, servicii de uz cotidian specifice funcțiunii principale. Nu exista incompatibilitati functionale legate de cladirile cu care imobilul se invecineaza.

- detalii privind alternativele care au fost luate în considerare:

Nu este cazul.

- alte activități care pot apărea ca urmare a proiectului (de exemplu, extragerea de agregate, asigurarea unor noi surse de apă, surse sau linii de transport al energiei, creșterea numărului de locuințe, eliminarea apelor uzate și a deșeurilor):

Asigurarea utilitatilor se va realiza prin racordarea la cele existente; eliminarea apelor menajere se va face prin record la rețeaua publica de canalizare; eliminarea deșeurilor menajere se va face prin contract cu o firma agreata de catre municipalitate.

- alte autorizații cerute pentru proiect:

Pentru acest proiect nu au fost cerute autorizatii.

#### IV. Descrierea lucrărilor de demolare necesare:

- planul de execuție a lucrărilor de demolare, de refacere și folosire ulterioară a terenului;

- descrierea lucrărilor de refacere a amplasamentului;

- căi noi de acces sau schimbări ale celor existente, după caz;

- metode folosite în demolare;

- detalii privind alternativele care au fost luate în considerare;

- alte activități care pot apărea ca urmare a demolării (de exemplu, eliminarea deșeurilor):

Nu este cazul. Prezentul proiect nu are ca obiect lucrari de demolare.

#### V. Descrierea amplasării proiectului:

- distanța față de granițe pentru proiectele care cad sub incidența [Convenției](#) privind evaluarea impactului asupra mediului în context transfrontieră, adoptată la Espoo la 25 februarie 1991, ratificată prin [Legea nr. 22/2001](#), cu completările ulterioare:

- localizarea amplasamentului în raport cu patrimoniul cultural potrivit Listei monumentelor istorice, actualizată, aprobată prin Ordinul ministrului culturii și cultelor [nr. 2.314/2004](#), cu modificările ulterioare, și Repertoriului arheologic național prevăzut de Ordonanța Guvernului [nr. 43/2000](#) privind protecția patrimoniului arheologic și declararea unor situri arheologice ca zone de interes național, republicată, cu modificările și completările ulterioare:

Nu este cazul. Distanța amplasamentului studiat față de cea mai apropiată graniță (Bulgaria) este de peste 60 km proiectul nu intră sub incidența Convenției privind evaluarea impactului asupra mediului în context transfrontieră, adoptată la Espoo la 25 februarie 1991, ratificată prin Legea nr. 22/2001

- hărți, fotografiile ale amplasamentului care pot oferi informații privind caracteristicile fizice ale mediului, atât naturale, cât și artificiale, și alte informații privind:

folosițele actuale și planificate ale terenului atât pe amplasament, cât și pe zone adiacente acestuia;

politici de zonare și de folosire a terenului;

arealele sensibile: Nu este cazul.

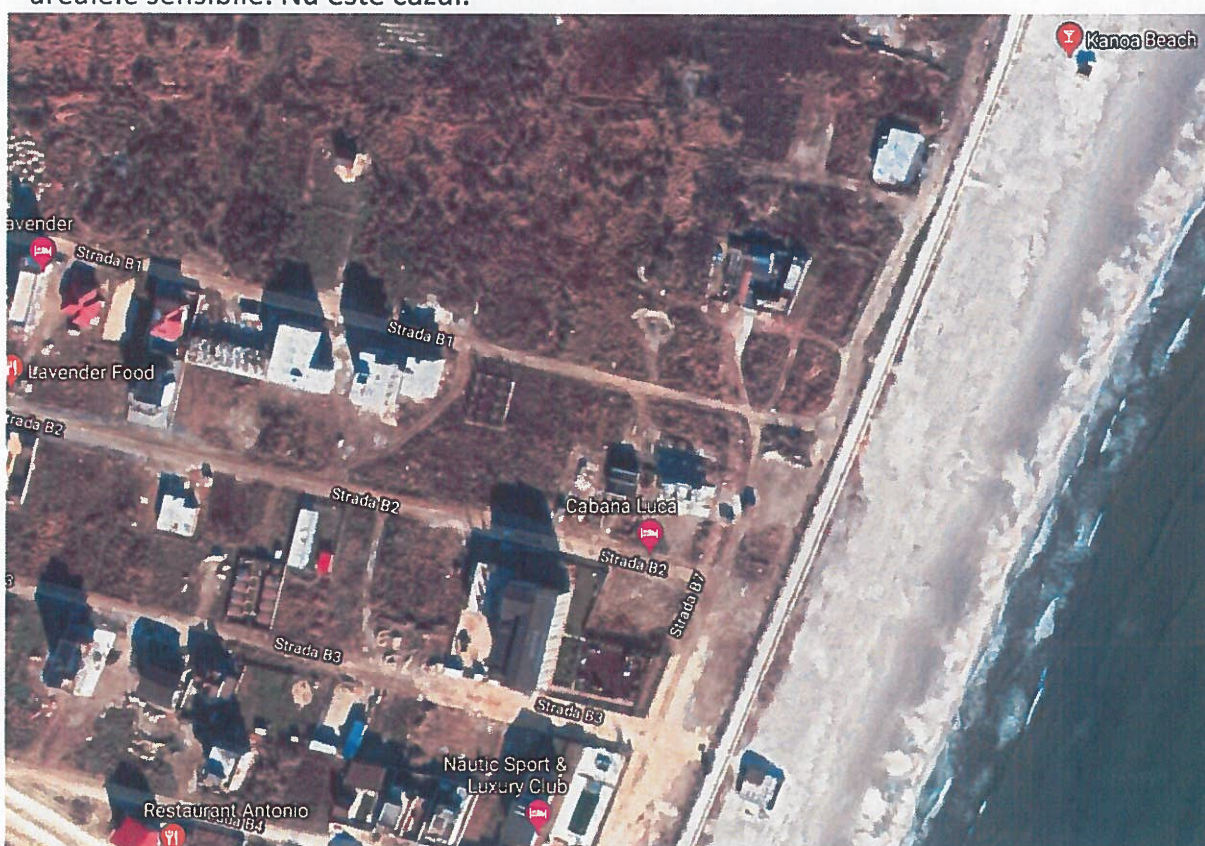



- coordonatele geografice ale amplasamentului proiectului, care vor fi prezentate sub formă de vector în format digital cu referință geografică, în sistem de proiecție națională Stereo 1970;

Nr. Pct.	Coordonate pct.de contur	
	Y [m]	X [m]
1	789859.408	320185.926
2	789839.738	320189.544
3	789835.215	320164.957
4	789854.885	320161.339

- detalii privind orice variantă de amplasament care a fost luată în considerare:

Nu este cazul.

**VI. Descrierea tuturor efectelor semnificative posibile asupra mediului ale proiectului, în limita informațiilor disponibile:**

**A. Surse de poluanți și instalații pentru reținerea, evacuarea și dispersia poluanților în mediu:**

**a) protecția calității apelor:**

- sursele de poluanți pentru ape, locul de evacuare sau emisarul:

Sursele de poluanți a factorului de mediu apă provenite de la organizarea de santier sunt:

- posibilele scurgeri accidentale de lubrifiant sau carburant care ar putea rezulta datorită funcționării utilajelor și celorlalte mijloace de transport folosite în cadrul organizării de santier
- orice evacuare de ape uzate neepurate în apele de suprafață, pe sol sau în apele subterane :

În timpul desfășurării operațiunilor în cadrul organizării de santier este strict interzisă evacuarea apelor reziduale tehnologice în apele de suprafață sau subterane.

Apele uzate fecaloide-menajere vor fi colectate în WC ecologic care se va vidanța periodic de către o firmă specializată.

În cazul afectării calității apelor prin posibile pierderi accidentale de carburanți și uleiuri pe sol, provenite de la mijloacele de transport și utilajele necesare desfășurării lucrărilor



de organizare de santier, pentru prevenirea acestui tip de poluari accidentale vor fi instituite o serie de masuri de prevenire si control, respectiv:

- respectarea programului de revizii si reparatii pentru utilaje si echipamente, pentru asigurarea starii tehnice bune a vehiculelor, utilajelor si echipamentelor;
- operatiile de intretinere si alimentare a vehiculelor nu se vor efectua pe amplasament, ci in locatii cu dotari adecvate;
- dotarea locatiei cu materiale absorbante specifice pentru compusi petrolieri si utilizarea acestora in caz de nevoie.

Depozitarea temporara de materiale de constructii in vrac care pot fi spalate de apele pluviale si ar putea polua solul si subsolul va` fi facuta in spatii inchise sau acoperite.

In conditiile respectarii proiectelor de constructii si instalatii nu vor fi poluari accidentale ale apelor.

- stațiile și instalațiile de epurare sau de preepurare a apelor uzate prevăzute:

Nu este cazul.

**b) protecția aerului:**

- sursele de poluanți pentru aer, poluanți, inclusiv surse de mirosuri;

- instalațiile pentru reținerea și dispersia poluanților în atmosferă:

In perioada de constructie, sursele de emisie a poluantilor atmosferici specifice proiectului studiat sunt surse la sol, deschise (cele care implica manevrarea materialelor de constructii si prelucrarea solului) si mobile (trafic utilaje si autocamioane – emisii de poluanti si zgomot).

Toate aceste categorii de surse din etapa de constructii / montaj sunt nedirijate, fiind considerate surse de suprafata, liniare.

Principalul poluant care va fi emis în atmosferă pe perioada de executie va fi reprezentat de pulberi totale în suspensie – în special TSP și fractiunea PM10.

O proportie insemnata a lucrarilor include operatii care se constituie in surse de emisie a prafului. Este vorba despre operatiile aferente manevrarii pamantului, materialelor balastoase si a cimentului/asfaltului si a celorlalte materiale, precum sapaturi (excavari), umpluturi (descarcare material, imprastiere, compactare), lucrari de infrastructura.

O sursa de praf suplimentara este reprezentata de eroziunea datorata vantului, fenomen care insoteste lucrarile de constructie, datorita existentei pentru un anumit interval de timp, a suprafetelor de teren neacoperite expuse actiunii vantului.

Particulele rezultate din gazele de esapament de la utilaje se incadreaza, in marea lor majoritate, in categoria particulelor respirabile.

Disponerea geografica, administrativa, topografica, precum si directia dominanta a vanturilor au o contributie favorabila la atenuarea impactului emisiilor de gaze de combustie asupra zonelor afectate.

Un aspect important îl reprezintă faptul că toate materialele de constructie vor fi produse în afara amplasamentului, urmând a fi livrate în zona de constructie în cantitățile strict necesare și în etapele planificate, evitandu-se astfel depozitarea prea indelungata a stocurilor de materiale pe santier si suprincarcarea santierului cu materiale.

Se estimeaza ca impactul va fi strict local și de nivel redus. Pe perioada de exploatare a constructiei sursa de poluare a aerului poate fi reprezentata de centralele termice proprii.

**c) protecția împotriva zgomotului și vibrațiilor:**

- sursele de zgomot și de vibrații;
- amenajările și dotările pentru protecția împotriva zgomotului și vibrațiilor;

Pentru nivelul de zgomot / vibratii - se vor respecta conditiile impuse prin HG nr.321/2005 privind evaluarea si gestionarea zgomotului ambiental, Ordinul Ministerului Sanatatii nr.536/1997 (nivel acustic la limita incintei), cu modificarile ulterioare, STAS nr. 10009/1988 ,

Acustica urbana- Limite admisibile ale nivelului de zgomot, STAS nr. 6156/1986-protectia impotriva zgomotului in constructiile civile si social-culturale - limite admisibile, alti parametri de izolare acustica.

**IN FAZA DE EXECUTIE :**

In acesta faza, sursele de zgomot si vibratii sunt produse atat de actiunile propriu-zise de lucru , cat si de traficul auto din zona de lucru. Aceste activitati au un caracter discontinuu, fiind limitate de obicei pe parcusul zilei. Amploarea proiectului fiind redusa, nu se constituie o sursa semnificativa de zgomot si vibratii.

**IN FAZA DE FUNCTIONARE :**

In cadrul activitatii nu se produc zgomote si vibratii care sa aiba un impact semnificativ asupra mediului, dar vor fi luate masuri pentru diminuarea acestora.

Se vor urmari – prin masurare – nivelurile de zgomot si se vor lua masuri astfel incat sa fie respectate urmatoarele valori recomandate prin HG 321/2005 :

- Lech (A) zi (orele 7-19) = 60 dB

- Lech (A) seara (orele 19-23) = 55 dB

- Lech (A) noaptea (orele 23-7) = 50 dB

**d) protecția împotriva radiațiilor:**

- sursele de radiații;

- amenajările și dotările pentru protecția împotriva radiațiilor;

Nu este cazul.

**e) protecția solului și a subsolului:**

- sursele de poluanți pentru sol, subsol, ape freatică și de adâncime;

- lucrările și dotările pentru protecția solului și a subsolului;

**IN FAZA DE EXECUTIE :**

In aceasta faza nu exista surse de poluare care sa aiba un impact semnificativ asupra solului si subsolului.

**IN FAZA DE FUNCTIONARE :**

Constructia va dispune de :

- containere (europubele) pentru colectarea temporara a deseurilor menajere si asimilabile, in vederea eliminarii lor finale la groapa de gunoi

**f) protecția ecosistemelor terestre și acvatice:**

- identificarea arealelor sensibile ce pot fi afectate de proiect;

- lucrările, dotările și măsurile pentru protecția biodiversității, monumentelor naturii și ariilor protejate;

Impactul asupra vegetatiei poate fi resimtit in perioada executarii lucrarilor , datorita cresterii cantitatilor de pulberi sedimentale ce pot avea usoare implicatii asupra vegetatiei din vecinatatea amplasamentului.

In momentul amenajarii de spatii verzi, activitatea microorganismelor din sol se va reface. Trebuie avuta in vedere depozitarea separata a solului fertil decopertat ce poate fi reutilizat fata de restul solului excavat.

In timpul functionarii, natura activitatii si amplasarea obiectivului exclude posibilitatea afectarii in vreun mod a faunei si a florei terestre.

**g) protecția așezărilor umane și a altor obiective de interes public:**

- identificarea obiectivelor de interes public, distanța față de așezările umane, respectiv față de monumente istorice și de arhitectură, alte zone asupra cărora există instituit un regim de restricție, zone de interes tradițional și altele;
- lucrările, dotările și măsurile pentru protecția așezărilor umane și a obiectivelor protejate și/sau de interes public;

Distanța față de obiectivele de interes public, respectiv investiții, monumente istorice și de arhitectură, zone de interes tradițional este suficient de mare pentru ca acestea să nu fie afectate.

**h) prevenirea și gestionarea deșeurilor generate pe amplasament în timpul realizării proiectului/în timpul exploatarei, inclusiv eliminarea:**

- lista deșeurilor (clasificate și codificate în conformitate cu prevederile legislației europene și naționale privind deșeurile), cantități de deșeuri generate;
- programul de prevenire și reducere a cantităților de deșeuri generate;
- planul de gestionare a deșeurilor;

IN FAZA DE EXECUTIE :

Deseurile rezultate în faza de construire curind materiale inerte precum :

- pamant din sapaturi
- moloz
- pietris
- material lemnos și metalic, etc

Aceste deseuri vor fi colectate și evacuate de unul din operatorii de salubritate.

IN FAZA DE FUNCTIONARE :

Deseurile produse în urma activității desfășurate

- deseuri municipale amestecate - cca 0,5 tona/an
- deseuri ambalaje de hartie - cca 10 kg/luna
- deseuri de materiale plastice - cca 5 kg/luna
- deseuri textile - cca 5 kg/luna
- deseuri biodegradabile - cca 50 kg/luna



Deseurile colectate (tipuri, compozitie, cantitati, frecventa):

- Deseurile municipale amestecate sunt colectate in pubele amplasate in spatii special amenajate. Vor fi predate periodic (saptamanal) la societatea cu care este incheiat contractul de salubritate
- Deseurile de ambalaje , hartie si textile sunt colectate separat, pe tipuri in recipiente speciale, spre a fi predate la societati specializate autorizate in vederea valorificarii.
- Deseurile de materiale plastice sunt colectate separat , pe tipuri, in speciale, spre a fi predate la societati specializate autorizate in vederea valorificarii.
- Deseurile de grasimi si resturi de hidrocarburi sunt colectate separat , pe tipuri, in recipiente speciale, spre a fi predate la societati specializate autorizate in vederea neutralizarii acestora.

**i) gospodărirea substanțelor și preparatelor chimice periculoase:**

- substanțele și preparatele chimice periculoase utilizate și/sau produse;
- modul de gospodărire a substanțelor și preparatelor chimice periculoase și asigurarea condițiilor de protecție a factorilor de mediu și a sănătății populației.

Nu se produc sau utilizeaza substante sau preparate chimice periculoase.

**B. Utilizarea resurselor naturale, în special a solului, a terenurilor, a apei și a biodiversității.**

**VII. Descrierea aspectelor de mediu susceptibile a fi afectate în mod semnificativ de proiect:**

- impactul asupra populației, sănătății umane, biodiversității (acordând o atenție specială speciilor și habitatelor protejate), conservarea habitatelor naturale, a florei și a faunei sălbatice, terenurilor, solului, folosințelor, bunurilor materiale, calității și regimului cantitativ al apei, calității aerului, climei (de exemplu, natura și amploarea emisiilor de gaze cu efect de seră), zgomotului și vibrațiilor, peisajului și mediului vizual, patrimoniului istoric și cultural și asupra interacțiunilor dintre aceste elemente. Natura impactului (adică impactul direct, indirect, secundar, cumulativ, pe termen scurt, mediu și lung, permanent și temporar, pozitiv și negativ);

Prin natura investitie , precum si a activitatii desfasurate investitia nu va avea nici un impact asupra populatiei fiind o zona cu potential turistic si rezidential .Activitatea nu genereaza noxe si nu are implicatii asupra sanatatii populatiei.

Tinand cont de tipul de activitate propusa prin proiect se preconizeaza ca acest tip de obiectiv nu va avea un impact semnificativ asupra calitatii factorilor de mediu din

zona , urmand sa se inregistreze o usoara presiune doar in timpul lucrarilor de constructie.

#### Factor de mediu apa

Conform caracteristicilor proiectului propus, nu se prevede prelevarea de apa din sursa subterana sau de suprafata din zona amplasamentului, deci nu se vor inregistra efecte asupra hidrologiei zonei si nici nu vor fi afectate in secundar alte activitati dependente de aceasta resursa.

Nu se vor evacua ape uzate neepurate si nici ape uzate epurate in emisar natural, deci nu va exista potential impact asupra calitatii apelor de suprafata indusa de o astfel de actiune.

Pe amplasament nu vor exista rezervoare de combustibil, uleiuri sau alte substante cu potential ridicat pentru apele de suprafata sau subterane, in caz de deversare.

Tinand cont de caracteristicile apelor uzate generate (menajere), exista premisele necesare ca aceste ape sa respecte la evacuarea in retea de canalizare indicatorii de calitate impusi de NTPA 002/2005.

In perioada de implementare a proiectului se vor genera de pe santier ape uzate de tip menajer de la facilitatile igienico-sanitare asigurate pentru personalul muncitor.

#### Factor de mediu aer

Din punct de vedere al impactului asupra atmosferei, se va inregistra influenta asupra calitatii aerului pe perioada de constructie, ca urmare a excavarii si manipularii pamantului. De asemenea, mijloacele de transport si utilaje folosite pentru realizarea lucrarilor vor genera poluanti caracteristici arderii combustibililor in motoare (NO<sub>x</sub>, SO<sub>x</sub>, CO, pulberi, metale grele). Regimul emisiilor acestor poluanti este, ca si in cazul emisiilor de

pulberi generate de excavari, dependent de nivelul activitatii zilnice, prezentand o variabila substantiala de la o zi la alta, de la o faza la alta a procesului de constructie.

O sursa de praf suplimentara este reprezentata de eroziunea vantului, fenomen care insoteste lucrarile de constructie. Fenomenul apare datorita existentei suprafetelor de teren expuse actiunii vantului, urmare a decopertarii solului.

Tinand cont de anvergura investitiei si conditiile de dispersie din zona (caracteristicile Dobrogei si in special zonei litorale) se apreciaza ca nu vor exista influente majore, cuantificabile, in ceea ce priveste calitatea aerului in zona.

Dupa finalizarea obiectivului se va inregistra presiune suplimentara asupra acestui factor de mediu in cazul arderii combustibilului in centrala termica.

#### Factor de mediu sol/subsol

Se va inregistra impact negativ redus, pe termen scurt, urmare a fenomenelor de tasare in zonele ocupate temporar pentru implementarea proiectului.

Asupra solului din zona se pot inregistra modificari calitative sub influenta poluantilor prezenti in aer. Este insa o lucrare de dimensiuni reduse, fara o dislocare masiva de personal si echipamente/utilaje in zona, astfel incat nu se preconizeaza inregistrarea unor influente cuantificabile in acest sens.

Impactul in zona construita se va inregistra pe termen lung, perioada de viata a constructiei. Se apreciaza insa ca in zona respectiva calitatea solului este slaba din punct de vedere al valorificarii ca suport biologic pentru biodiversitate, dat fiind antropizarea zonei si traficul rutier din zona.

#### Factor de mediu biodiversitate

In planurile urbanistice aprobate , terenul studiat are destinatia, conform mentiunilor din certificatul de urbanism nr.364/27.03.2019.

Speciile de importanta conservativa si asociatiile vegetale valoroase lipsesc. Vegetatia specifica supralitoralului din dreptul orasului Navodari se caracterizeaza printr-o puternica antropizare si ruderalizare. Vegetatia ierboasa este caracterizata prin prezenta speciilor ruderale vegetale, specifica aglomerarilor urbane (*Carduus acanthoides*, *Cichorium inthibus*) fiind influentata din punct de vedere calitativ de ariditatea intregii zone si de substratul nisipos.

Din punct de vedere al amplasarii proiectului fata de ariile natural cu statut special de conservare, acesta se situeaza in afara acestora, asa cum se observa in figura de mai jos.

Pe perioada de implementare a proiectului, fiind lucrari limitate in timp si intr-o zona antropizata, rezidentiala si turistica, nu se prognozeaza un impact negativ asupra calitatii biodiversitatii din zona.

Pe perioada de functionare a obiectivului nu se vor inregistra presiuni suplimentare asupra factorului de mediu biodiversitate fata de situatia prezenta ( caracteristica zonei, nu aduce o presiune suplimentara, cuantificabila asupra biodiversitatii)

#### Peisajul

In timpul realizarii lucrarilor peisajul va fi afectat de prezenta utilajelor si a echipelor de muncitori, de organizarea de santier.

Efect de modificare a peisajului actual îl va avea edificarea construcției, dar pe termen lung, pe toată perioada de viață a obiectivului nu se va înregistra impact negativ vizual final al obiectivului, dat fiind tipul de proiect și raportarea la caracteristicile zonei.

#### Mediul social și economic

Activitatea propusă nu va avea impact asupra caracteristicilor demografice ale populației locale, nu va determina schimbări de populație în zona.

Deoarece zona în care se va executa lucrarea este în curs de dezvoltare și este amenajată ( cai de acces, utilități etc ) pentru a permite și a facilita construcția de clădiri, precum și existența altor clădiri în construcție sau finalizate în zona, lucrarea în cauză are impact redus asupra terenului și vecinătăților, iar impactul asupra sănătății umane este minim. Se poate crea disconfort datorită lucrărilor de construcție, săpăturilor și circulației autovehiculelor necesare lucrărilor de construire, dar acestea au un caracter izolat și frecvență redusă.

Natura impactului este directă și pe termen scurt și mediu asupra terenului studiat și minimă asupra vecinătăților. Lucrările în cauză vor avea un caracter pozitiv asupra zonei studiate și vecinătăților imediate datorită faptului că lucrările de sistematizare verticală și de amenajare vor îmbunătăți starea actuală a terenului ( teren viran liber de construcții sau plantații).

- extinderea impactului (zona geografică, numărul populației/habitatelor/speciilor afectate);

Impactul va avea caracter local izolat în limitele amplasamentului studiat și a vecinilor limitrofi.

- mărimea și complexitatea impactului;

Impactul va fi redus, construcția propusă fiind de complexitate redusă, nefiind necesare tehnici și echipamente complexe de execuție și funcționare.

- probabilitatea impactului: Redus.

- durata, frecvența și reversibilitatea impactului;

Impactul va fi pe termen scurt, și va avea un caracter temporar, pe durata execuției lucrărilor.

- măsurile de evitare, reducere sau ameliorare a impactului semnificativ asupra mediului;

Se vor lua măsurile necesare de protecție și control a lucrărilor de construcție astfel încât să se asigure protecția mediului înconjurător conform legislației în vigoare.



- natura transfrontalieră a impactului: Nu este cazul.

**VIII.** Prevederi pentru monitorizarea mediului - dotări și măsuri prevăzute pentru controlul emisiilor de poluanți în mediu, inclusiv pentru conformarea la cerințele privind monitorizarea emisiilor prevăzute de concluziile celor mai bune tehnici disponibile aplicabile. Se va avea în vedere ca implementarea proiectului să nu influențeze negativ calitatea aerului în zonă.

In condițiile în care se aplică măsurile de diminuare a impactului asupra factorilor de mediu apă, aer, sol, zgomot, nu este necesară monitorizarea calitatii factorilor de mediu în perioada derulării lucrărilor de construcții cât și în perioada funcționării obiectivului. Se impune respectarea cerințelor Legii nr. 211/2011 privind regimul deșeurilor iar în ce privește apa uzată generată, respectarea standardelor de calitate impuse de NTPA 002/2005.

**IX.** Legătura cu alte acte normative și/sau planuri/programe/strategii/documente de planificare:

**A.** Justificarea încadrării proiectului, după caz, în prevederile altor acte normative naționale care transpun legislația Uniunii Europene: Directiva [2010/75/UE](#) (IED) a Parlamentului European și a Consiliului din 24 noiembrie 2010 privind emisiile industriale (prevenirea și controlul integrat al poluării), Directiva [2012/18/UE](#) a Parlamentului European și a Consiliului din 4 iulie 2012 privind controlul pericolelor de accidente majore care implică substanțe periculoase, de modificare și ulterior de abrogare a Directivei [96/82/CE](#) a Consiliului, Directiva [2000/60/CE](#) a Parlamentului European și a Consiliului din 23 octombrie 2000 de stabilire a unui cadru de politică comunitară în domeniul apei, Directiva-cadru aer [2008/50/CE](#) a Parlamentului European și a Consiliului din 21 mai 2008 privind calitatea aerului înconjurător și un aer mai curat pentru Europa, Directiva [2008/98/CE](#) a Parlamentului European și a Consiliului din 19 noiembrie 2008 privind deșeurile și de abrogare a anumitor directive, și altele).

Nu este cazul, proiectul nu se încadrează în prevederile sus menționate.

**B.** Se va menționa planul/programul/strategia/documentul de programare/planificare din care face proiectul, cu indicarea actului normativ prin care a fost aprobat.

Nu este cazul.

**X.** Lucrări necesare organizării de șantier:

- descrierea lucrărilor necesare organizării de șantier;
- localizarea organizării de șantier;
- descrierea impactului asupra mediului a lucrărilor organizării de șantier;

- surse de poluanți și instalații pentru reținerea, evacuarea și dispersia poluanților în mediu în timpul organizării de șantier;

- dotări și măsuri prevăzute pentru controlul emisiilor de poluanți în mediu.

În scopul realizării obiectivului proiectat organizarea de șantier se amenajează în cadrul terenului detinut de beneficiar.

Vor fi prevăzute măsurile necesare ca pe timpul execuției lucrărilor de construcții să fie afectate suprafețe minime de teren – doar cele prevăzute prin proiectul tehnic, pe suprafața detinută de beneficiar, iar după terminarea acestora surplusul de pământ va fi evacuat și depozitat în locurile indicate prin autorizația de construire.

Nu sunt surse de poluanți în cadrul organizării de șantier, astfel ca nu există nici un impact poluant asupra mediului.

**XI. Lucrări de refacere a amplasamentului la finalizarea investiției, în caz de accidente și/sau la încetarea activității, în măsura în care aceste informații sunt disponibile:**

- lucrările propuse pentru refacerea amplasamentului la finalizarea investiției, în caz de accidente și/sau la încetarea activității;

- aspecte referitoare la prevenirea și modul de răspuns pentru cazuri de poluări accidentale;

- aspecte referitoare la închiderea/dezafectarea/demolarea instalației;

- modalități de refacere a stării inițiale/reabilitare în vederea utilizării ulterioare a terenului.

După finalizarea perioadei de exploatare a obiectivului urmează etapa de dezafectare, care va fi data de durată de funcționare a imobilului. Aceasta presupune dezafectarea construcțiilor, golirea și curățarea structurilor subterane (conducte), curățarea terenului de posibile resturi de materiale de construcție, umplerea excavatiilor cu pământ de calitate similară cu cel din zona învecinată acestora.

Lucrările de dezafectare se vor face în condiții de protecție pentru calitatea factorilor de mediu și în conformitate cu cerințele de avizare ale legislației de mediu.

**XII. Anexe - piese desenate:**

1. planul de încadrare în zonă a obiectivului și planul de situație, cu modul de planificare a utilizării suprafețelor; formele fizice ale proiectului (planuri, clădiri, alte structuri, materiale de construcție și altele); planșe reprezentând limitele amplasamentului proiectului, inclusiv orice suprafață de teren solicitată pentru a fi folosită temporar (planuri de situație și amplasamente);

2. schemele-flux pentru procesul tehnologic și fazele activității, cu instalațiile de depoluare;
3. schema-flux a gestionării deșeurilor;
4. alte piese desenate, stabilite de autoritatea publică pentru protecția mediului.

Nu este cazul.

**XIII.** Pentru proiectele care intră sub incidența prevederilor art. 28 din Ordonanța de urgență a Guvernului nr. 57/2007 privind regimul ariilor naturale protejate, conservarea habitatelor naturale, a florei și faunei sălbatice, aprobată cu modificări și completări prin Legea nr. 49/2011, cu modificările și completările ulterioare, memoriul va fi completat cu următoarele:

- a) descrierea succintă a proiectului și distanța față de aria naturală protejată de interes comunitar, precum și coordonatele geografice (Stereo 70) ale amplasamentului proiectului. Aceste coordonate vor fi prezentate sub formă de vector în format digital cu referință geografică, în sistem de proiecție națională Stereo 1970, sau de tabel în format electronic conținând coordonatele conturului (X, Y) în sistem de proiecție națională Stereo 1970;
- b) numele și codul ariei naturale protejate de interes comunitar;
- c) prezența și efectivele/suprafețele acoperite de specii și habitate de interes comunitar în zona proiectului;
- d) se va preciza dacă proiectul propus nu are legătură directă cu sau nu este necesar pentru managementul conservării ariei naturale protejate de interes comunitar;
- e) se va estima impactul potențial al proiectului asupra speciilor și habitatelor din aria naturală protejată de interes comunitar;
- f) alte informații prevăzute în legislația în vigoare.

Nu este cazul.

**XIV.** Pentru proiectele care se realizează pe ape sau au legătură cu apele, memoriul va fi completat cu următoarele informații, preluate din Planurile de management bazinale, actualizate:

**1. Localizarea proiectului:**

- bazinul hidrografic;
- cursul de apă: denumirea și codul cadastral;
- corpul de apă (de suprafață și/sau subteran): denumire și cod.

2. Indicarea stării ecologice/potențialului ecologic și starea chimică a corpului de apă de suprafață; pentru corpul de apă subteran se vor indica starea cantitativă și starea chimică a corpului de apă.

3. Indicarea obiectivului/obiectivelor de mediu pentru fiecare corp de apă identificat, cu precizarea excepțiilor aplicate și a termenelor aferente, după caz.

Nu este cazul.

XV. Criteriile prevăzute în anexa nr. 3 la Legea nr. . . . . . privind evaluarea impactului anumitor proiecte publice și private asupra mediului se iau în considerare, dacă este cazul, în momentul compilării informațiilor în conformitate cu punctele III-XIV.

Nu este cazul.

Semnătura și stampila  
titularului

