

MEMORIU TEHNIC DE PREZENTARE

I. DATE GENERALE

Demunirea proiectului:

Modernizare si Extindere rețea alimentare cu apa la cheu Danele 85 – 99

II. TITULAR

COMPANIA NATIONALA "ADMINISTRATIA PORTURILOR MARITIME" SA CONSTANTA

Adresa: Incinta Port Constanța, Gara Maritimă, cod 900900

Telefon: 0241 611 540

Fax: 0241 619 512

E-mail: apmc@constantza-port.ro

Website: <http://www.portofconstantza.com>

Telefon persoana de contact beneficiar: 0241 601 203

Telefon persoana de contact elaborator proiect: 0741 429 194

III. DESCRIEREA CARACTERISTICILOR FIZICE ALE INTREGULUI PROIECT

Rezumatul proiectului

Situatia existenta:

Reteaua de alimentare cu apa existenta in aceasta zona are doua puncte de alimentare din rețeaua portului:

1. O ramura cu diametru de 125mm, traverseaza subteran halele de minereu din zona danelor 85 pana in dana 90, tronson cu posibilitati limitate de inspectie si interventie. Din acest punct, conducta este pozata intr-un canal de utilitati aferent coronamentului de cheu, care nu ofera protectie la inghet sau la lovituri mecanice (in zona se opereaza frecvent fier vechi). Conducta alimenteaza cu apa trei hidranti de cheu din danele 91-93. Lungimea totala a conductei este de 1860m. Din cauza diametrului redus al conductei de alimentare, debitul apei livrata la hidrantii de cheu este insuficient, acest punct de alimentare cu apa fiind si consumator de capat.

2. A doua ramura pleaca din coltul danei 84, subtraverseaza estacada pentru transport minereu si alimenteaza cu apa cinci hidranti de cheu din danele 85 - 86. Alimentarea cu apa a hidrantilor din danele 85 - 86 se face printr-o conducta cu diametru de 63mm pe o lungime de 65m si cu o conducta cu diametru de 110 mm pe o lungime de 335 m. Pentru a asigura debitul disponibil la hidrantii de cheu este necesara majorarea diametrului conductei de alimentare, de la DN 63mm la cel putin DN 125 mm.

Cele doua ramuri au urmatoarele numere de inventar: 112263132 pentru conducta de alimentare cu apa hidranti danele 85-86, iar conducta din danele 90-93 face parte din mijlocul fix Conducta alimentare cu apa zona COMVEX cu numarul de inventar 112265033.

Situatia propusa:

In zona studiata se va inlocui conducta existenta in lungime de 1860 m, conform planului de situatie si modificarea traseului. Pe zona aferenta DANELOR 91-94 conducta de alimentare cu apa nou proiectata se va amplasa la o distanta de 1 metru fata de colectorul de pluvial existent.

Modificarea traseului va fi stabilita prin Proiectul Tehnic, in urma studiilor de teren (topografic si geologic). De asemenea, in vederea alimentarii cu apa a navelor care acosteaza in zona fluviomaritima, retea se extinde si in danele 94-99.

Reteaua nou proiectata va fi executata din conducta de polietilena de inalta densitate PE 100 SDR 17, PN 10, ce va fi pozata ingropat, asezata pe un pat de nisip de minim 15 cm si va fi acoperita cu inca un strat de nisip la partea superioara.

Se va alege un traseu in vecinatate, astfel incat sa se respecte distantele de coexistenta fata de retelele electrice existente in zona. Conducta se va monta ingropat, sub adancimea de inghet stabilita, pe un pat de pozare realizat din nisip minim 15 cm, conform datelor producatorului.

Lucrarile ce se vor executa sunt urmatoarele:

Lungimea totala a retelelor care fac obiect prezentei documentatii este de 4450 ml.

- pozare conducta cu diametru de 200mm in sapatura pe pat de nisip
- pozare conducta cu diametru de 160mm in sapatura pe pat de nisip
- pozare conducta cu diametru de 125mm in sapatura pe pat de nisip

- pozare conducta cu diametru de 63mm in sapatura pe pat de nisip
- camine din beton pentru hidranti de alimentare cu apa la cheu

Echiparea hidromecanica a celor 17 camine pentru alimentarea cu apa la cheu va fi urmatoarea:

- vane DN 50
- contor DN 50
- compensator DN 50
- robinet hidrant interior DN 50
- robinet golire DN 32
- Camine din beton pentru vane de linie
- Echiparea hidromecanica a caminelor de linie
- subtraversari CF
- Reparatie infrastructura de beton cu grosimea de aproximativ 25 cm
- Reparatie infrastructura de asfalt cu grosimea de aproximativ 25 cm.
- Subtraversari drumuri
- Refacerea bransamentelor existente

Sapaturile necesare se vor executa atat mecanizat, cat si manual, in functie de situatia concreta din zona si se vor executa in mod obligatoriu sprijiniri acolo unde va fi cazul. In timpul executarii lucrarilor se vor lua masuri pentru securitatea si stabilitatea constructiilor din zona, a instalatiilor subterane intalnite, de protectie a pietonilor si vehiculelor care circula in zona. (Conform plan propriu SSM). Reteaua noua ce va fi proiectata si executata se va racorda la reseaua de distributie existenta. Se vor prevedea vane de linie in caminele de racord la reseaua din zona. Vanele vor fi de tip vane plate tip sertar cu pana RSP PN 10 bar. Se vor reface caminele si capacele caminelor. Se vor inlocui vane bransament si contoarele. Se va reface infrastructura afectata de sapaturi (platforma betonata sau imbracaminte asfaltica), precum si toata zona de lucru afectata. Se vor reface zonele si vor fi aduse la starea initiala.

Necesitatea proiectului

Datorita consumului mare de apa pentru alimentarea navelor la cheu reseaua de apa existenta are un diametru redus fapt pentru care nu este satisfacut necesarul de apa. **Se propune inlocuirea retelei de apa majorand diametrul conductelor.**

De asemenea in unele zone ale danelor 85-99 in zona cheului nu exista retea de alimentare pentru navele care acostaza la cheu. **Se propune extinderea retelei de apa.**

Valoarea investitiei

Valoarea totala a investitiei care este formata din proiectare + executie este de **1.851.000 RON + TVA.**

Perioada de implementare propusa

Durata executiei lucrarilor este de 180 zile de la data obtinerii documentației tehnice pentru obținerea autorizației de construire.

Planșe reprezentând limitele amplasamentului proiectului, inclusiv orice suprafață de teren solicitată pentru a fi folosită temporar (planuri de situație și amplasamente);

Planșele sunt anexate prezentei documentații.

O descriere a caracteristicilor fizice ale întregului proiect, formele fizice ale proiectului (planuri, clădiri, alte structuri, materiale de construcție și altele)

Planșele sunt atașate prezentei documentații.

Se prezintă elementele specifice caracteristice proiectului propus:

Profilul și capacitățile de producție

Nu este cazul.

Descrierea instalației și a fluxurilor tehnologice existente pe amplasament (după caz)

Nu este cazul.

Descrierea proceselor de producție ale proiectului propus, în funcție de specificul investiției, produse și subproduse obținute, mărimea, capacitatea

Nu este cazul.

Materiile prime, energia și combustibilii utilizați, cu modul de asigurare a acestora

Nu se cunosc riguros sortimentele, cantitățile și modul de depozitare a mărfurilor.

Racordarea la rețelele utilitare existente în zonă

Alimentarea cu apă

Investitia propusă se va racorda la bransamentul existent.

Canalizare menajeră

Nu este cazul.

Canalizare pluvială

Nu este cazul.

Alimentarea cu gaze naturale

Nu este cazul.

Alimentarea cu energie electrica

Nu este cazul.

Descrierea lucrărilor de refacere a amplasamentului în zona afectată de execuția investiției

Stratul vegetal va fi decopertat și preservat, pentru zonele verzi prevăzute sau a altor zone adiacente, mai puțin fertile.

Obiectivul nu va avea nicio influență asupra apelor de suprafață și a celor de adâncime.

Acesta va fi realizat luându-se strict în considerare respectarea indicatorilor de calitate ai apelor uzate evacuate, conform prevederilor HG nr.188/2002, modificată prin HG nr. 352/2005 și HG nr. 210/2007 respectiv ale normativului NTPA- 002/2005.

La realizarea lucrărilor se vor lua măsuri prin care să nu se afecteze calitatea solului în cazul unor scurgeri accidentale de produse petroliere de la mașinile și utilajele utilizate în timpul execuției, aceste scurgeri fiind în cantități mici, nu pot infecta solul.

Se vor realiza puncte special amenajate în vederea colectării și depozitării temporare a deșeurilor și se va implementa sistemul de colectare selectivă a deșeurilor. Serviciul de colectare a deșeurilor va fi realizat printr-un operator de salubritate autorizat potrivit legii, printr-un contract încheiat cu firmă specializată.

Depozitarea deșeurilor se va face doar în locurile special amenajate, nicidecum pe rampe neautorizate.

Amplasamentul investiției nu implică și nu determină – direct sau indirect – nici un impact asupra florei și faunei existente în această zonă.

Lucrările nu au ca efect distrugerea sau modificarea habitatelor speciilor de plante și nu alterează populațiile de păsări, mamifere, pești, amfibieni, reptile, nevertebrate protejate sau nu. Investiția nu modifică

dinamica resurselor speciilor de pești și nu afectează spațiile pentru adăposturi, de odihnă, creștere, reproducere sau rutele de migrare ale păsărilor.

Vegetația va fi afectată exclusiv în zona de execuție a investiției. Pe această suprafață de teren, vegetația va fi eliminată parțial sau în totalitate, dar se va reface după reabilitatea suprafețelor afectate.

Întrucât impactul general asupra biodiversității prin lucrările prevăzute este redus, nu au reieșit ca necesare măsuri suplimentare de protecție a factorilor de mediu.

Căi noi de acces sau schimbări ale celor existente

Toate lucrările propuse, atât în perioada de execuție (șantier) cât și în perioada de funcționare sunt în perimetrul proprietății private studiate. Nu se propun drumuri noi de acces.

Resursele naturale folosite în construcție și funcționare:

Pentru realizarea construcției se vor folosi: agregate naturale, ciment, beton de ciment, aditivi pentru betoane, materiale de instalatii, alte materiale

Constructorul va avea în vedere ca pe tot parcursul executării lucrărilor să păstreze zona în perfectă stare de curățenie.

Metode folosite în construcție

Aprovizionarea cu materiale se face de la furnizori autorizați specializați și va fi executată de firmă angajată pentru executarea lucrărilor specifice, conform contractului de prestări de servicii.

Măsurile pentru managementul corect al materialelor se referă la:

- măsuri pentru asigurarea calității: certificate și documente de calitate;
- măsuri pentru garantarea cantităților: documente de transport, cântărire sau măsurători pe eșantioane;
- măsuri pentru evitarea degradărilor: acoperire sau depozitare corespunzătoare;
- măsuri pentru evitarea furturilor;
- măsuri pentru a asigura o manipulare corectă: specifice pe tipuri de materiale;
- măsuri pentru sănătatea și securitatea muncii în toate operațiunile efectuate: instructaje specifice, echipamente de protecție;
- măsuri pentru întreținerea și stropirea permanentă a drumurilor de acces și zonale.

Planul de execuție, cuprinzând faza de construcție, punerea în funcțiune, exploatare, refacere și folosire ulterioară;

Lucrările se vor executa în baza unui proiect tehnic, în care vor fi incluse prescripțiile care trebuie urmate de constructor.

Graficul de execuție va cuprinde următoarele lucrări:

Lucrări premergătoare fazelor principale de execuție:

- Curățare teren;
- Amenajarea unui acces provizoriu pentru perioada șantierului;
- Amenajarea terenului pentru organizarea de șantier și a spațiilor de depozitare temporară a materialelor de construcție;
- Împrejmuire provizorie;
- Asigurarea utilităților pentru organizarea de șantier – apă, electricitate;
- Montarea de benzi și panouri avertizoare privind șantierul;
- Amplasarea de containere pentru colectarea selectivă a deșeurilor în perioada de șantier.

Lucrări în incintă:

- Branșamente la utilitățile edilitare stradale;
- Rețele în incintă;

Activități de curățare și ecologizare a amplasamentului

- Evacuarea de pe teren a tuturor dotărilor cu caracter temporar, a echipamentelor și utilajelor, surplusului de materiale, ambalaje, desființarea împrejmuirii provizorii;
- Executarea împrejmuirii definitive;
- Lucrări de plantare și ierbare a terenului care nu a fost ocupat de construcții sau platforme.

Relația cu alte proiecte existente sau planificate:

Reteau de alimentare cu apa care face obiectul prezentei documentatii se va racorda din punctul de racord existent.

Detalii privind alternativele care au fost luate în considerare:

Nu este cazul.

Alte activități care pot apărea ca urmare a proiectului (de exemplu, extragerea de agregate, asigurarea unor noi surse de apă, surse sau linii de transport al energiei, creșterea numărului de locuințe, eliminarea apelor uzate și a deșeurilor):

Proiectul propuse are ca scop realizarea unei reabilitari si extinderi a unei retele de alimentare cu apa.

Alte autorizații cerute pentru proiect:

Avize și acorduri cerute prin certificatul de urbanism sunt:

1. Aviz Iptana Bucuresti

2. Aviz CTE – CN Administratia Porturilor Maritime Constanta
3. Contract cu firma specializare pentru colectarea si transportul deseuri inerte
4. Statul Major General
5. Aviz CF Port
6. Mediu

IV. Descrierea lucrărilor de demolare necesare:

Nu este cazul

V. Descrierea amplasării proiectului:

Distanța față de granițe pentru proiectele care cad sub incidența Convenției privind evaluarea impactului asupra mediului în context trans frontieră, adoptată la Esop la 25 februarie 1991, ratificată prin Legea nr. 22/2001 cu completările ulterioare;

Nu este cazul.

Localizarea amplasamentului in raport cu patrimoniul cultural potrivit Listei monumentelor istorice, actualizata, aprobata prin Ordinul ministrului culturii si cultelor nr. 2.314/2004, cu modificarile ulterioare, si Repertoriului arheologic national prevazut de Ordonanta Guvernului nr. 43/2000 privind protectia patrimoniului arheologic si declararea unor situatii arheologice ca zone de interes national, republicata, cu modificarile si completarile ulterioare;

Nu este cazul.

Hărți, fotografiile ale amplasamentului care pot oferi informații privind caracteristicile fizice ale mediului, atât naturale, cât și artificiale și alte informații privind:

Investiția va avea loc în Portul Constanta, Danele 85 -99. Suprafata afectata in cadrul proiectului fiind de aproximativ 4600 mp.

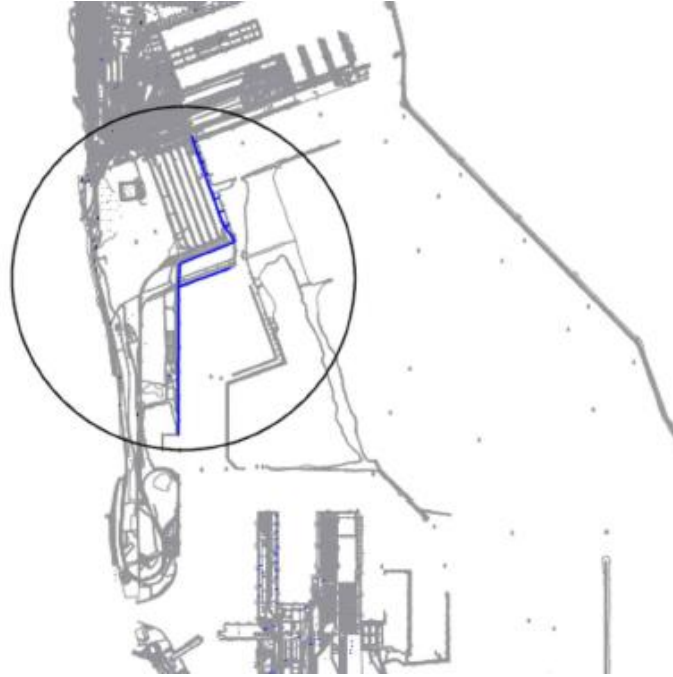

Imagine 1 - Plan de incadrare in zona

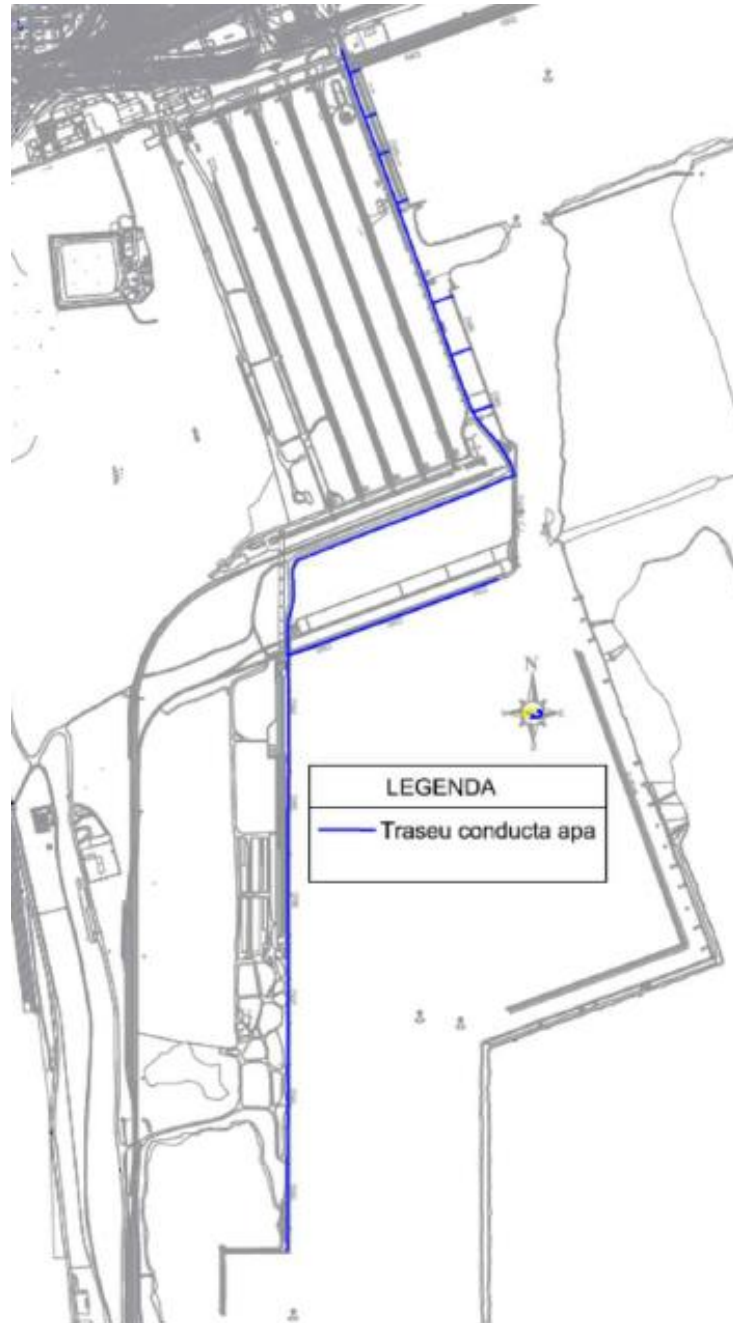

Imagine 2 - Plan de situatie

Folosinte actuale si planificate ale terenului atat pe amplasament, cat si pe zone adiacente**acestua:**

Circulatii in incinta portului.

Politici de zonare si de folosire a terenului:

Destinatia terenului este de circulatii in incinta portului.

Arealele sensibile:

Nu sunt areale sensibile;

Coordonatele geografice ale amplasamentului proiectului, care vor fi prezentate sub forma de vector in format digital cu referinta geografica, in sistem de proiectie nationala Stereo 1970:

Incinta Port Constanta, Dana 85- 99:

Nr. Pct.	Coordonate pct.de contur		Lungimi laturl D(i,i+1)
	X [m]	Y [m]	
1	297996.098	791583.093	149.545
2	297846.553	791582.991	114.283
3	297846.521	791468.708	446.090
4	297409.684	791559.096	8.872
5	297409.652	791567.968	146.235
6	297263.418	791567.444	143.505
7	297263.650	791423.939	146.302
8	297117.349	791423.499	215.602
9	297263.394	791582.103	707.216
10	297970.246	791559.420	35.053

Detalii privind orice varianta de amplasament care a fost luata în considerare.:

Nu a fost luata in considerare o alta varianta de amplasament;

VI. Descrierea tuturor efectelor semnificative posibile asupra mediului ale proiectului, în limita informațiilor disponibile:**A. SURSE DE POLUANȚI ȘI INSTALAȚII PENTRU REȚINEREA, EVACUAREA ȘI DISPERSIA POLUANȚILOR ÎN MEDIU:****a) Protecția calității apelor:**

Pentru executia investitiei se va folosi apa din reseaua de incinta.

Se vor amenaja toalete ecologice pentru faza de executie (la organizarea de șantier).

Din procesul de construire nu vor rezulta substante care să modifice calitatea apei, astfel ca se estimeaza un impact nesemnificativ asupra factorului de mediu apa.

Statiile și instalațiile de epurare sau de preepurare a apelor uzate prevăzute;

Nu este cazul.

b) Protecția calității aerului:

Sursele de poluanți pentru aer, poluanți, inclusiv surse de mirosuri:

Execuția lucrărilor constituie, pe de o parte, o sursă de emisii de praf, iar pe de altă parte, sursă de emisie a poluanților specifici arderii combustibililor fosili (produse petroliere distilate) în motoarele utilajelor necesare efectuării lucrărilor propuse (autocamion, autobasculantă, buldoexcavator, automacara, autobetonieră, etc.).

Emisiile de praf, care apar în timpul execuției lucrărilor, provin de la rularea mijloacelor de transport pe căile de acces din incinta obiectivului, execuția sistematizării pe orizontală, verticală, împrăștiere balast, pământ, compactare, excavare, manipulare precum și altor lucrări specifice de construcții.

Poluarea factorului de mediu AER este de scurtă durată și limită în timp (perioada de execuție).

Instalațiile pentru reținerea și dispersia poluanților în atmosferă:

În perioada de funcționare, având în vedere funcțiunea propusă nu sunt procesele de producție să genereze poluanți.

c) Protecția împotriva zgomotului și a vibrațiilor:

Sursele de zgomot și de vibrații:

Poluanți în perioada de execuție:

Sursele de zgomot și vibrații se produc în perioada execuției de la utilajele de execuție și de la traficul auto.

Nivelul de zgomot la sursa este cca.85÷95 dBA, în unele cazuri 110 dBA.

Caracterul zgomotului este de joasă frecvență și durata este cca. 8 ore/zi.

Amenajările și dotările pentru protecția împotriva zgomotului și vibrațiilor:

Nivelul total de zgomot este prevăzut în STAS de a nu depăși 70 dBA la limita perimetrului construit și sub 50dBA la cel mai apropiat receptor protejat. Distanța de amplasare față de locuințe este mare și nu implică inconfortul locuitorilor, lucrările generatoare de zgomot fiind organizate pe perioada zilei, anunțate din timp, organizate corespunzător pentru limita la maxim efectul de disconfort.

Poluanți în perioada de exploatare:

În timpul desfășurării diferitelor activități, se vor asigura măsuri pentru încadrarea nivelului de zgomot ambiental în prevederile legislației în vigoare, pentru evitarea disconfortului și a efectelor negative asupra sănătății populației.

d) Protecția împotriva radiațiilor:

Sursele de radiații:

Lucrările propuse prin acest proiect, nu produc, respectiv nu folosesc radiații în execuție sau exploatare, deci nu necesită luare de măsuri de protecție împotriva radiațiilor.

Amenajările și dotările pentru protecția împotriva radiațiilor:

Nu este cazul.

e) Protecția solului și subsolului:

Sursele de poluanți pentru sol, subsol, ape freatică și de adâncime:

La realizarea lucrărilor se vor lua măsuri prin care să nu se afecteze calitatea solului în cazul unor scurgeri accidentale de produse petroliere de la mașinile și utilajele din timpul execuției, aceste scurgeri fiind în cantități mici nu pot infecta solul.

Lucrările și dotările pentru protecția solului și a subsolului:

Se vor realiza puncte special amenajate în vederea colectării și depozitării temporare a deșeurilor și se va implementa sistemul de colectare selectivă a deșeurilor. Serviciul de colectare a deșeurilor va fi realizat printr-un operator de salubritate autorizat potrivit legii, printr-un contract încheiat cu firmă autorizată.

Depozitarea deșeurilor se va face doar în locurile special amenajate, nicidecum pe rampe neautorizate.

În urma celor prevăzute mai sus putem considera că impactul asupra solului și subsolului este minim.

f) Protecția ecosistemelor terestre și acvatice

Identificarea arealelor sensibile ce pot fi afectate de proiect:

Nu sunt areale sensibile, prinse în proiect, care ar putea fi afectate.

Lucrările, dotările și măsurile pentru protecția biodiversității, monumentelor naturii și ariilor protejate:

Pe traseele lucrării nu sunt necesare lucrări, dotări sau măsuri pentru protecția biodiversității, a monumentelor naturii sau arii protejate. Lucrările propuse a se executa (amenajare parte carosabilă, șanțuri, etc.) nu sunt de natură a prejudicia fauna (sub aspectul poluării, reproducerii sau migrației), nici nu distrug flora existentă în zonă.

g) Protecția așezărilor umane, și a altor obiective de interes public:

Pentru protecția mediului și a sănătății oamenilor, în cadrul documentației, se prevăd măsurile ce se impun a fi luate pentru lucrările de construcții. Toate măsurile luate sunt în concordanță cu prevederile din OUG 195/2005.

Identificarea obiectivelor de interes public, distanța față de așezările umane, respectiv față de monumente istorice și de arhitectură, alte zone asupra cărora există instituit un regim de restricție, zone de interes tradițional și altele;

În apropierea proiectului propus nu se află monumente istorice și de arhitectură sau alte zone asupra cărora există instituit un regim de strictețe, zone de interes tradițional sau altele.

Lucrările, dotările și măsurile pentru protecția așezărilor umane și a obiectivelor protejate și/sau de interes public;

Pentru protecția mediului și a sănătății oamenilor, în cadrul documentației, se prevăd măsurile ce se impun a fi luate pentru lucrările de construcții. De asemenea, pe perioada execuției, se vor lua măsuri pentru evitarea disipării de pământ și materiale de construcții pe carosabilul drumului de acces.

Pentru siguranță, pe perioada execuției, se vor monta panouri de avertizare pe drumurile de acces. Rețelele electrice provizorii și definitive și corpurile de iluminat vor fi protejate, verificate periodic și întreținute încă din faza de construcție.

Tot pentru protecția așezărilor umane, se vor asigura măsuri pentru încadrarea nivelului de zgomot ambiental în prevederile legislației în vigoare, pentru evitarea disconfortului și a efectelor negative asupra sănătății populației.

h) Prevenirea și gestionarea deșeurilor generate pe amplasament în timpul realizării proiectului/în timpul exploatarei, inclusiv eliminarea

Deșeuri diverse (solide-balast, pietriș, metal, lemn etc.) vâscoase (grăsimi, uleiuri, etc.) în cantități modeste, se vor depozita în locuri special amenajate conform H.G. 865/2002.

Deșeurile rezultate în urma executării lucrărilor de terasamente, pietrișul, pământul, elemente de beton degradate se încarcă și se transportă în locurile special amenajate, indicate de autoritatea contractantă, cu respectarea condițiilor de refacere a cadrului natural.

Elementele de beton degradate se inventariază și se transportă în depozite speciale sau se folosesc la terasamente.

Programul de prevenire și reducere a cantităților de deșeuri generate:

În ceea ce privește măsurile adoptate pentru îmbunătățirea mediului înconjurător, o primă măsură este prin intermediul reciclării. În acest sens, se va realiza colectarea selectivă cu scopul de a diminua efectele activităților firmelor care închiriază spațiile, asupra mediului înconjurător. Pentru atingerea acestui obiectiv, s-a prevăzut realizarea unui sistem de colectare selectivă a deșeurilor. Acest sistem va fi compus din

containere de colectare selectivă cu capac, min. 4 bucăți, etichetate conform codificării stabile prin legislația de mediu.

Planul de gestionare a deșeurilor;

În ceea ce privește reciclarea deșeurilor, se vor încheia contracte cu companii care se ocupă de colectarea selectivă și de reciclare, care corespund nevoilor de reciclare a firmelor care se vor afla în chirie. Prin intermediul acestor firme se va asigura reciclarea următoarelor: becuri și neoane, sacoșe și folii, Pet-uri, hârtie și carton, sticlă, aluminiu, deșeuri din ambalaje de fier, baterii și recipiente din plastic. Deșeurile din faza de proiect se vor colecta selectiv, se vor stoca în condiții de siguranță până la valorificarea sau eliminarea acestora.

Pe durata execuției investiției se vor respecta toate normele în vigoare de protecția mediului. Deșeurile rezultate în urma execuției vor fi reciclate (cele care se pot recicla: lemn, metal, plastic, hârtie) sau vor fi transportate în locuri special amenajate (pământul rezultat în urma săpăturilor, care nu este necesar umpluturilor, balastul, nisipul, etc).

Legea nr. 211/15.11.2011 cu modificările și completările ulterioare, prevede următoarele:

Autoritățile administrației publice locale, au următoarele obligații:

- a) asigura implementarea la nivel local a obligațiilor privind gestionarea deșeurilor asumate prin Tratatul de aderare a României la Uniunea Europeana;
- b) urmăresc și asigură îndeplinirea prevederilor din PJGD;
- c) elaborează strategii si programe proprii pentru gestionarea deșeurilor;
- d) hotărăsc asocierea sau cooperarea cu alte autorități ale administrației publice locale, cu persoane juridice romane sau străine, cu organizații neguvernamentale si cu alți parteneri sociali pentru realizarea unor lucrări de interes public privind gestiunea deșeurilor, in condițiile prevăzute de lege;
- e) asigura si răspund pentru colectarea separata, transportul, neutralizarea, valorificarea si eliminarea finala a deșeurilor, inclusiv a deșeurilor menajere periculoase, potrivit prevederilor legale in vigoare;
- f) asigura spatiile necesare pentru colectarea separata a deșeurilor, dotarea acestora cu containere specifice fiecărui tip de deșeu si dezvoltă în mod corespunzător centrele înființate potrivit prevederilor Ordonanței de urgenta a Guvernului nr. 5/2015 pentru a oferi populației posibilitatea de a se debarasa, fără plata, de deșeuri de hârtie si carton, sticla, metal, materiale plastice, lemn, textile, ambalaje, deșeuri de echipamente electrice si electronice, deșeuri de baterii si acumulatori si deșeuri voluminoase, inclusiv saltele si mobila;

g) asigura informarea locuitorilor prin mijloace adecvate si prin postare pe site-ul propriu, asupra sistemului de gestionare a deșeurilor din cadrul localităților, inclusiv cu privire la centrele prevăzute la lit. f);

h) acționează pentru refacerea si protecția mediului;

i) asigura si răspund pentru monitorizarea activităților legate de gestionarea deșeurilor rezultate din activitatea medicala;

Atât pe parcursul execuției investiției, cât și după terminarea acesteia, mediul înconjurător nu va fi afectat în nici un fel. Prin respectarea normelor, impactul asupra mediului va fi minim. Din punct de vedere al protecției mediului înconjurător, menționăm că funcționarea unui asemenea obiectiv nu afectează mediul înconjurător cu degajări de gaze toxice, radiații periculoase și nu contaminează apa și solul.

i) Gospodărirea substanțelor și preparatelor chimice periculoase:

Marfa depozitată va fi stocată în ambalajele originale, în spații ventilate, cu pardoseală din beton armat, departe de sursele de căldură și pe categorii de produse și clase de compatibilități, astfel încât să se evite contactul dintre diferite tipuri de materiale sau substanțe, conform legislației în vigoare.

Substanțele și preparatele chimice periculoase utilizate și/sau produse;

Nu este cazul.

Modul de gospodărire a substanțelor și preparatelor chimice periculoase și asigurarea condițiilor de protecție a factorilor de mediu și a sănătății populației.

Nu este cazul.

B. UTILIZAREA RESURSELOR NATURALE, ÎN SPECIAL A SOLULUI, A TERENURILOR, A APEI ȘI A BIODIVERSITĂȚII:

La realizarea obiectivului se vor folosi doar materiale și echipamente cu agrement de mediu și consum redus de energie.

VII. Descrierea aspectelor de mediu susceptibile a fi afectate în mod semnificativ de proiect:

Impactul asupra populației, sănătății umane, faunei și florei, solului, folosințelor, bunurilor materiale, calității și regimului cantitativ al apei, calității aerului, climei, zgomotelor și vibrațiilor, peisajului și mediului vizual, patrimoniului istoric și cultural și asupra interacțiunilor dintre aceste elemente. Natura impactului (adică impactul direct, indirect, secundar, cumulativ, pe termen scurt, mediu și lung, permanent și temporar, pozitiv și negativ)

Pe amplasamentul propus nu se află arii naturale protejate sau parcuri naturale, zona fiind cu specific industrial.

Extinderea impactului (zona geografică, numărul populației/habitatelor/speciilor afectate)

Nu este cazul.

Magnitudinea și complexitatea impactului

Investiția are impact benefic pentru buna funcționare a portului.

Probabilitatea impactului

Nu este cazul.

Durata, frecvența și reversibilitatea impactului;

În perioada de execuție, în cazul apariției unor poluări accidentale, impactul negativ se va manifesta pe o perioada scurtă de timp, Antreprenorul/Constructorul având obligația de a interveni imediat pentru a stopa sursa de poluare și extinderea acesteia în afara zonei de execuție a lucrărilor și de a anunța autoritățile cu responsabilități în domeniu.

În perioada de operare, impactul generat de lucrările propuse asupra regimului calitativ și cantitativ al apelor de suprafață și subterane va fi net pozitiv, pe termen lung, temporar și reversibil, limitat de durata de viață proiectată a obiectivelor. Beneficiarul va elabora și implementa Planul de prevenire și combatere a poluărilor accidentale, care va cuprinde responsabilitățile și măsurile de intervenție în caz de apariție a poluărilor accidentale.

Măsurile de evitare, reducere sau ameliorare a impactului semnificativ asupra mediului;

În perioada execuției lucrărilor, pentru diminuarea și eliminarea impactului asupra cantității și calității apei de suprafață sau subterane, Antreprenorul General/Constructorul va lua următoarele măsuri: - excavarea terenului nu se va realiza în condiții meteorologice extreme, de ploaie sau vânt puternic; - după caz, zonele de lucru vor fi stropite cu apa pentru împiedicarea emisiilor de particule de praf în atmosferă; - organizarea de șantier nu va fi amplasată în zonele cursurilor de apă permanente sau nepermanente și în imediata vecinătate a acestora; - în cadrul organizării de șantier, vor fi prevăzute sisteme de colectare a apelor uzate pluviale potențial contaminate, apelor uzate menajere provenite de la grupurile sanitare și evacuarea acestora în bazine vidanjabile; - deșeurile generate vor fi gestionate corespunzător, în recipiente și spații special destinate, până la valorificarea/eliminarea finală prin firme autorizate; - alimentarea cu combustibil și lucrările de întreținere a utilajelor se vor face în spații special destinate, impermeabilizate, astfel încât să se evite deversarea substanțelor direct pe sol, de unde pot migra în apa de suprafață sau subterană; - zona șantierului va fi dotată cu materiale/substanțe absorbante pentru intervenție rapidă în cazul producerii

unor scurgeri accidentale cu produse petroliere sau lubrifianti; - vor fi aplicate măsuri de prevenire, combatere și intervenție în cazul producerii unor poluări accidentale.

În perioada de operare, Beneficiarul va lua cel puțin următoarele măsuri: - exploatarea întregului sistem în conformitate cu regulamentul de exploatare; - întocmirea și implementarea planului de prevenire și combatere a poluărilor accidentale.

- Prin proiectul propus, peisajul va fi afectat în limitele admisibile.
- Nu vor fi efectuate tăieri de arbori sau activități de defrișare, suprafața amplasamentului este în afara pădurilor din zona obiectivului. Pe suprafața amplasamentului nu sunt prezenți arbori, arbuști sau pomi fructiferi.

Natura transfrontieră a impactului.

Nu este cazul.

VIII. Prevederi pentru monitorizarea mediului - dotări și măsuri prevăzute pentru controlul emisiilor de poluanți în mediu, inclusiv pentru conformarea la cerințele privind monitorizarea emisiilor prevăzute de concluziile celor mai bune tehnici disponibile aplicabile. Se va avea în vedere ca implementarea proiectului să nu influențeze negativ calitatea aerului în zonă.

Nu este cazul.

IX. Legătura cu alte acte normative și/sau planuri/programe/strategii/documente de planificare:

A. Justificarea încadrării proiectului, după caz, în prevederile altor acte normative naționale care transpun legislația Uniunii Europene

Nu este cazul.

B. Se va menționa planul/programul/strategia/documentul de programare/planificare din care face proiectul, cu indicarea actului normativ prin care a fost aprobat.

Nu este cazul.

X. Lucrări necesare organizării de șantier:

Descrierea lucrărilor necesare organizării de șantier:

Pentru a restricționa accesul pe durata executării lucrărilor de construcție, se va prevedea o împrejmuire cu caracter provizoriu alcătuită din plasă de sârmă zincată pe stâlpișori din lemn sau metal.

Se vor amplasa în interiorul incintei barăci metalice care vor deservi ca, baracă pentru diriginte de șantier și șef șantier, vestiar și magazie. Acestea vor satisface condițiile sanitare minime necesare, inclusiv minimul de apă potabilă necesar, chiuvete cu apă caldă, săpun și prosoape și zone curate uscate și încălzite, echipate cu mese și scaune unde se poate lua masa. În imediata apropiere a barăcii metalice se vor amplasa

grupurile sanitare ecologice și pachetul P.S.I. care va conține toate dotările necesare prevenirii și stingerii eventualelor incendii survenite pe șantier.

Se va realiza un spațiu destinat depozitării diverselor materiale, necesare asigurării unui flux continuu de activitate.

Localizarea organizării de șantier:

Organizarea de șantier va fi amplasată în incinta amplasamentului proiectului propus.

Descrierea impactului asupra mediului a lucrărilor organizării de șantier:

Având în vedere ca organizarea de șantier este amplasată pe același teren cu obiectul investiției impactul asupra mediului este același cu cel al construcției propriu zise.

Surse de poluanți și instalații pentru reținerea, evacuarea și dispersia poluanților în mediu în timpul organizării de șantier:

Deșeurile rămase nu se vor lăsa sau împrăștia pe terenul din jur, ci se vor depozita în recipiente și se vor duce la o groapă de gunoi autorizată. Constructorul va urmări realizarea unor cofraje etanșe astfel încât să se evite scurgeri intense de lapte de ciment.

Dotări și măsuri prevăzute pentru controlul emisiilor de poluanți în mediu.

Constructorul va avea în vedere ca pe tot parcursul executării lucrărilor să păstreze zona în perfectă stare de curățenie. Această sarcină cade în seama executantului, deoarece la terminarea lucrărilor zona va fi predată către beneficiar curată. Constructorul are obligația să încheie contract cu o firmă specializată în gestionarea deșeurilor. Muncitorii vor fi angajați de către constructor. Nu se prevăd barăci pentru găzduirea muncitorilor. Se prevăd toalete ecologice pe toată durata execuției.

Materialele vor fi achiziționate în avans și vor fi livrate pe parcursul execuției, în funcție de necesarul săptămânal, astfel încât să nu se creeze stocuri de materiale pe șantier.

XI. Lucrări de refacere a amplasamentului la finalizarea investiției, în caz de accidente și/sau la încetarea activității, în măsura în care aceste informații sunt disponibile:

Vegetația va fi afectată exclusiv în zona de execuție a investiției. Pe această suprafață de teren, vegetația va fi eliminată parțial sau în totalitate, dar se va reface după perioada de vegetație, după reabilitatea suprafețelor afectate.

În caz de poluarea accidentală persoana care observă fenomenul anunță imediat conducerea unității. Conducerea unității dispune anunțarea persoanelor sau a colectivelor cu atribuții prestabilite pentru combaterea poluării, în vederea trecerii imediate la măsurile și acțiunile necesare eliminării cauzelor poluării și pentru diminuarea efectelor acesteia, locale sau din zona;

XII. Anexe - piese desenate

Plan de încadrare în zonă;

Plan de situație propus;

XIII. Pentru proiectele care intră sub incidența prevederilor [art. 28](#) din Ordonanța de urgență a Guvernului nr. 57/2007 privind regimul ariilor naturale protejate, conservarea habitatelor naturale, a florei și faunei sălbatice, aprobată cu modificări și completări prin Legea [nr. 49/2011](#), cu modificările și completările ulterioare, memoriul va fi completat cu următoarele:

- a) descrierea succintă a proiectului și distanța față de aria naturală protejată de interes comunitar, precum și coordonatele geografice (Stereo 70) ale amplasamentului proiectului. Aceste coordonate vor fi prezentate sub formă de vector în format digital cu referință geografică, în sistem de proiecție națională Stereo 1970, sau de tabel în format electronic conținând coordonatele conturului (X, Y) în sistem de proiecție națională Stereo 1970; **Nu este cazul.**
- b) numele și codul ariei naturale protejate de interes comunitar; **Nu este cazul.**
- c) prezența și efectivele/suprafețele acoperite de specii și habitate de interes comunitar în zona proiectului; **Nu este cazul.**
- d) se va preciza dacă proiectul propus nu are legătură directă cu sau nu este necesar pentru managementul conservării ariei naturale protejate de interes comunitar; **Nu este cazul.**
- e) se va estima impactul potențial al proiectului asupra speciilor și habitatelor din aria naturală protejată de interes comunitar; **Nu este cazul.**
- f) alte informații prevăzute în legislația în vigoare. **Nu este cazul.**

XIV. Pentru proiectele care se realizează pe ape sau au legătură cu apele, memoriul va fi completat cu următoarele informații, preluate din Planurile de management bazinale, actualizate:

1. Localizarea proiectului:

- bazinul hidrografic;
- cursul de apă: denumirea și codul cadastral;
- corpul de apă (de suprafață și/sau subteran): denumire și cod.

Nu este cazul.

2. Indicarea stării ecologice/potențialului ecologic și starea chimică a corpului de apă de suprafață; pentru corpul de apă subteran se vor indica starea cantitativă și starea chimică a corpului de apă.

Nu este cazul.

3. Indicarea obiectivului/obiectivelor de mediu pentru fiecare corp de apă identificat, cu precizarea excepțiilor aplicate și a termenelor aferente, după caz.

Nu este cazul.

XV. Criteriile prevăzute în anexa nr. 3 la Legea nr. privind evaluarea impactului anumitor proiecte publice și private asupra mediului se iau în considerare, dacă este cazul, în momentul compilării informațiilor în conformitate cu punctele III-XIV.

Nu este cazul.

Întocmit,

S.C. CSP PROIECT LINE S.R.L.

Ing. Atodiresei Gabriel